(日刊) 大同元年七月廿六日第三種郵便物認可 康德十年十一月三日 康德新聞社發行 (星期三) 昭和十八年十月六日 第一萬二千六百號 第一版 (一)

盛京時報

發行者 康德新聞社 新京特別市中央通二四號
發行所 康德新聞社奉天支社 奉天市大和區琴田町九號

基於道義相援精神
我國承認印度臨時政府
承認通電內容

基於道義、爲大東亞建設有力一環之自由印度臨時政府爾立、已以美德拉鮑斯氏爲首班、於十月二十一日誕生、滿洲國關此、立即聲明對於該臨時政府之目的達成盡所有援助協力之旨、宣明承認該臨時政府之意思、待廿八日、經由日本國接得政府獨立通報、決定一日承認該臨時政府、立卽拍電宣明此旨、故於弘報處之下同時表同時、外交部亦發表當局談話。

弘報處發表(十一月一日十五時)

自由印度臨時政府於十月廿八日經日本方面以電報通告該臨時政府之獨立、對此、滿洲帝國政府決於十一月一日承認自由印度臨時政府、將此旨、經日本方面拍電通告矣。

【新京】關於滿洲帝國政府正式承認印度自由臨時政府之通電內容如左、

茲接奉十月二十八日電示、貴自由臨時政府於十月二十一日獨立等由、光榮之至、敬悉、我滿洲帝國政府確信貴臨時政府之獨立實爲印度獨立之基礎、用特電答正式承認貴臨時政府之意旨、誠不勝[illegible]

外交部當局談

【新京】外交部當局談自由印度臨時政府之際、於一日發表當局談如左、帝國政府據到日本政府印度自由臨時政府獨立之通告、[illegible]

回顧國家成最初印度人新政府、不待言意義極爲重大、四億之印度之總意、[illegible]

續行掃蕩戰果擴大
敵軍彷徨包圍鐵環內
滇日軍完全佔據高黎貢山脈要點

【雲南前線長谷川陸軍報道班員一日電】自襲滅雲南敵高黎貢山脈之西域之敵、重慶軍第三十六師爲中心之敵後、實行徹底的掃蕩以來、已經旬日、而日軍仍實行其攻之掃蕩戰、[illegible]

確立軍需增產態勢
東條首相兼攝軍需大臣

【東京一日電】以軍需、農商大臣、運輸通信三省之創立爲中心、行政機構之劃期的刷新、一日舉行新設三省大臣親任式、東條兼攝商相暨軍需大臣、八田運輸通信相對兼任農商大臣、各親任新設三省之閣議準備、人的配置由閣議決定、東條內閣改造後、東條首相由兼攝陸相、改爲兼攝軍需大臣、[illegible]

社說

奉祝日本明治節

今日是日本明治節、就是明治大皇御誕辰的佳日、時值晚秋、日本國土、正是霜花爛開、也實是一年中最好的氣候、家家戶戶、揭揚國旗、敬謹遙拜代代木的神宮、瞻仰明治大皇御稜威和御偉業並且遙拜宮城、祈願聖壽無疆和大東亞戰爭的完遂、我們滿洲國也是在國都以及其他各地、敬謹向東方遙拜然後舉行式典、以表一德一心的赤誠。

惟目下的大東亞戰爭、正在極端苛烈的決戰階段、皇威光被於大東亞全體地域、八紘爲宇、使萬邦各得其所的日本肇國大精神、漸漸顯現實行、毫無遺憾、當此之時、恭迎聖主適明治節佳日、確實在是大東亞十億民衆應當慎循神器的感激、務以益加緊因戰爭必勝建設必成的信念才行、所以際茲佳節、我們不但敬謹表示奉祝的熱忱就是了。

確立決戰必勝生活

實踐決戰體制、團結必勝信念、改善日常生活、使方國民、人人要昂揚決戰必勝的決意、時時須要有節約的精神、一樣忍苦耐勞、擊滅頑敵美英、完遂興亞聖業的壯志、努力增產、節約消費、積極消極、互各方面盡其能事、期於增強戰爭總力有所貢獻、誓不愧爲大東亞共榮圈決勝民族之一員、這一類口號的呼喊、遠進的方途、由政府當局與協和會各級協力奉導之下、早已言之諄諄、指示詳盡、對此理論、可以說細有會及各層民衆有成果、但如深切考究各層民衆的貫徹能力、與確切實踐力、只怕占國民最多數的國保民衆、還有幾多未能徹底理解萬全、實踐萬全的遺憾吧！

[illegible]

強、精神邁進、本着國家的要請、以及良心的驅使、仍要常常有百尺竿頭、猛進不息的志氣、才能達到擊滅美英、完遂必勝的目的、以至完成大東亞共榮圈、建設新秩序的崇高理想、這是不可移易的鐵則。

因此之故、現確人於冬藏恆例休憩的季節、要使國民確立決戰必勝生活的趨勢、仍有積極的必要性、絕對不可如平時的晏然以嬉、所以協和會中央本部、特揭定喚起國民諸君在入本月應當注意履行的事項、務以確立必勝生活爲目標、[illegible]

邁進向大東亞決戰途上
確立百年永好關係
天羽情報局總裁 林柏生宣傳部長 交換紀念放送

【東京一日電】上月三十日日華締結同盟條約、兩國百年之親善友好關係確定、向大東亞戰爭之完遂上邁進、天羽情報局總裁、一日午後七時二十分、與南京國民政府宣傳部長林柏生氏之間、舉行日華同盟條約締結紀念交換放送、[illegible]

天羽情報局總裁放送要旨

日華同盟條約、一、互相尊重自主獨立、二、基於道義建設大東亞、並爲確保安定而協力、三、以互惠之基調、經濟提攜、四、戰爭狀態終了、既成事項之調整、[illegible]

寄日本國民
林柏生氏廣播要旨

[illegible]

東條兼軍需相訓示要旨

今航空戰力之飛躍的增強正告燃眉之急、茲乃決定大東亞戰爭成否之喫緊要件、故當此之際、希望諸君特別認識充分自覺軍需省於其本質上、有與陸海軍省密接不可分表裏一體關係、[illegible]

軍需省開廳式
於首相蒞臨下執行

【東京一日電】軍需省非爲商工省之延長、亦非企劃院之合體之延長、更非兩省院之合體之下、而發足者、乃於新構想之下、而發足者也、[illegible]

機構改革整備告竣
新設省開始時首相談話

【東京一日電】東條首相兼軍需相一日、當軍需、農商、運輸通信三省開始新發足之際、曾發表左記談話、政府曩決定「現情勢下國政運營要綱」、嗣來尤致力其具體化、茲於本日新設農商省、軍需省、運輸通[illegible]

緬甸空戰熾烈
敵機多架被擊墜

【緬甸〇〇基地三十一日電】[illegible]

德大本營公表

【柏林一日電】德統大本營一日公表、[illegible]

山崎部隊英勇敢鬪
致敵美英陣營震慄不定

美雜誌所載

【布宜諾斯愛里斯三十一日電】在阿芝島殉職的山崎部隊所發揮的皇軍敢鬪精神、致使敵美英陣營震慄不定、且將「死而後已」的皇軍傳統精神宣揚中外、最近到達當地的五月號「美國雜誌」關於山崎部隊將兵如火的奮戰情況、有當左記記載、

是五月二十九日清晨的四點半鐘、由很多的部隊結成的日本軍、在阿芝島低地、突如向美軍陣地開始行動、但我們並沒預想到此次戰鬪、就是美軍戰史上最猛烈最有血腥氣味的一頁、山崎大佐麾下將兵、在與美軍戰鬪的時候、毫未有畏懼的色彩、但在「霍爾次」灣方面、因[illegible]

鑑於世界情勢
奉取銷首都建設令

【新京】國務院於一月一日閉會之人民議會提出[illegible]

安藤內相兼任防空總本部長

【東京一日電】此次新設防空總本部、初代總本部長官由安藤內相兼任、總本部次長、由唐澤內務次官兼任、

人事異動

[illegible]

ツルホルム
強力芳露母 皇液
人体及一般殺菌消毒劑
奉天 藤澤 株式会社

肺結核的預防與治療
「若素」是肺癆的唯一良藥，對於肺部，能加強其組織之防禦力，尤能制止肺癆菌之繁殖作用。誠一預防與治療之聖劑也。
若素
滿洲若素製藥株式會社 新京・奉天・大連

化膿性 脫爾洛淋片
最短期治療阿早色素劑
塩野牌
塩野義製藥株式會社 奉天市

赤玉牌葡萄酒
恢復疲乏 助君安睡
原質精良 美味甘醇

產物豐出貨迅速
顯示例年所未曾有之成果
由於興農合作社之收買數量

【新京】本年度農產物獲得豐收、反映產物良好、與農民旺盛的出荷意欲、第一線當局之指導已奏功效、示出之年未見的迅速出荷、十月二十八日現在農產公社之收買數量達出荷分配量之一四、二%、省別觀之吉林之二八、九%、局首位陳四平之二三、○濱江之一六、○北安一四、九%龍江之一、六%生產省總皆見良好出荷又由種類別觀之大麥燕麥二二、四%內為最上雜穀三為一七、七小麥一七、○%局次

各省別會社收買率如次

吉林	二八、九%
四平	二三、○
濱江	一六、○
北安	一四、九
龍江	一一、六
錦州	一一、三
通化	一○、二
興南	一○、七
興北	一○、五
興泉	四、四
三江	三、三
東安	一、四
牡丹江	○、一
間島	二、七
安東	二、四
奉天	一七、七
黑河	一、五
平均	一四、二%

種類別如左

大豆	一二、六%
油料子實	一一、七
雜穀三品	一七、七
糙穀	一二、一
大麥、燕麥	六、四
小麥	一七、○
粟	一三、五%

達成使命近就歸途
日勤勞奉仕隊米穀增產班

【新京】今春來參加日滿增產的日勤勞奉仕隊米穀增產班、和歌山三六名、山梨一○名、德島一一名、香川一七名、茨城七名、群馬一四名、廣島二一名、三千一日抵京、訪問關係機關、慰勞半年勞苦、二日二時十五分離京、一行見學大連旅順後經由釜山歸國

因商工公會中央會之設立而告解散、一日午後四時、在中央飯店舉行解散式、馮會長以下各理事各地商工公會首腦部等三十餘名出席、先由馮會長致辭、加藤奉天商工公會常務理事報告經過、四時半閉會、由康德七年十月設立以來、為省商工公會之中央機關、對於我國產業經濟之發展、貢獻頗大

興農部大臣在錦的動靜

【錦州】黃興農部大臣為視察、激勵當地出荷狀況、三十一日午前十時二十五分與關係局長以上隨從、午後訪問市公署及錦縣公署、聽取同地出荷狀況、並聽取實業局長報告、並加以激勵、於該日抵錦列車來錦、在錦州旅館一宿、其日程如左、一日午前中訪問省公署、聽取實業廳長報告、出荷狀況、十五時錦縣縣公署視察、三日午前八時三十五分離錦赴奉天

以簡明率直為主
軍需省開設岸國務大臣談

【東京一日電】岸軍需省開設、岸國務大臣談話如次、為增強航空戰力而設立之軍需省、已將從來行政換然一新、開始新發足、當要請政府換新體制之此時代商工省以及陸海軍成集中努力、致使人事構成、無勢力而國內之新奇變化因有如此人事、故信工作必以簡明率直為重點、當此佳日、雖感欣悅、但日夜為軍需省之設立勤務、終身旋進世之神田總務局長辭奉、已不復再見、此點殊使人悲哀不已、商工省關係職員、至今之工作極為良好、且能以十四時間一交替制圓滑實行、但實際工作、係由今日開始者、故全國產業戰士、企業家倘來之激勵信、如寄片飛來、因之應具不負期待以工作、

八田運通相談

【東京一日電】八田運輸通信相、當該省於一日開始

九月中奉天生計費指數微落

中銀滿洲奉天支店調查九月中奉天生計費總平均指數、為三五三、○九、本年初以來、日趨騰貴之一途、當地生計費、在本月始示○、八八之微落、此主因於本地蔬菜類、尤其馬鈴薯低廉、以致飲食品費關係低落、為此、交際費支出減少、指數之變動、按費目別如左

費目別	本日指數	對上月比%	對上年同月比%
飲食品費	四三四、○○	（一）六、四○	一九、四九
被服費	三三九、八八	一	五、六一
光熱費	二七九、○四	一	一、○五
住居費	一七二、三七	一	一
雜費	三四四、九○	（一）○、八九	三三、三七
總平均	三五三、○九	（一）○、八八	一五、六一

商工聯合會舉行解散式

【新京】商工公會聯合會、

華交本社機構改革
強化業務成果頗堪期待

【北京一日電】華北交通之一於一日斷行畫案之本社機構改革、新機構、其之要點如次、

一、分擔從事警務局之鐵路工作、新設愛路局、因務局方面採用警備第一主義、寄託於軍戰力之增強同時新設愛路局、則當以沿線一萬愛路村三千農民為對象、推進努力之善隣工作以謀治安之確保及該村之振興愈益強固該社以國策遂行機關之性格、

一、為以前此設立之開發關係組合之中樞體遂行其實務計、前曾設置糧穀收買班、擔當食糧收買、然以此次機構改正、更決擴大該班為部、同時於總裁室設生活部擔當生計品之生產加工配給、并設置生計事務所及生計所、因此使該社社員從業員、日華共計即當達十五萬、如加算家族則達五十萬、如包含各國策會社之社員、從業員及家族、則形成極大之單位、因該社決舉總力謀其生活之安定以期重要國策之無憾、

一、於總裁室鍊成部設即應日華之新情勢謀中國人社員從業員之更形強化之中國人社員強化養成專任所、及本於即應決戰之女子活用策之女子人事專任處所、

一、為決戰時輸送強化即期鐵道自動車水運之綜合運營計、決統合三局、採用大運輸局、

一、其他如部局之整理等成一併實行、以期業務簡素合理化、更為確立總裁以下各首腦部之陣頭指揮制起見、決廢止從來之社員局長制、關於理事局長制、則以從來之局長為次長力謀業務綜合運用及連絡之強化、

一日內有五十三萬
美州煤田罷工
礦夫罷工態勢熾烈確能波及全國

【布宜諾斯愛里斯一日電】據紐約來電說、美國東部煤田於三十一日夜半以罷工休戰期間、終因事實上乃陷於總罷工狀態、煤礦夫組合所屬之煤礦夫、由三十一日夜至一日午前、陸續退出職場、煤礦夫組合當局雖未發總罷工之指令、但據各地之報道稱、一日內有五十三萬煤礦夫放棄職場不斷之罷事無論無煤礦地區、或有煤礦地區、亦要煤田地帶、煤礦夫共合支部、對賴人坑時開出來之坑夫、一律傳達罷工開始之指令、組合本部通信一日正前接各地方別實行之調查、煤礦夫決定罷工之決心、又東部南州之煤礦夫二十四萬、全表示罷工決夫二萬三千、亦示此不聖求威斯特巴其民亞州之煤礦夫三萬二千、賓文法尼亞州之坑夫、亦決定罷工、今後該地區尚有此外伊里諾尼萬三千、奧亥歐一萬二千、煤礦尚三萬三千俟表俱基一萬五千、及亞部巴基凡亞二萬八千、

各州煤礦聯合七萬五千、全部參加罷工、煤礦組合本部、一日曾招集東部及國各地方支部代表約二百名、開政策委員會、請求急速發出總罷工之指令、或對罷工勞動者要求即時復工關於工資之懸案、市所協議然終然工會本部發出罷工不承認之指令、但由現今各地方之狀態觀之總罷工實不可避、故政府或出何等辦法當以對、煙礦夫組合政策委員會如何之決定、尚未出罷工報道之具體行動、

突破分配量五倍
三江省各地出荷博得好評

【佳木斯】三江省各縣之出荷狀況、極為順利、但據一日午前十時、在新京連市公署開催事務會、關於當前報之事、有所發表、可與出荷最盛、期十二月下旬之出荷率相比較之成數字、罕見之狀況、讓七日之統計、實突破早期出荷分配量之五倍、而肉亦早期出荷戰之十二月末日以前、又勃利、寶清、方正、通河、湯原、樺川等各市、完完了出荷、故各方面得極好之好評、

一齊罷工 英煤礦夫

【里斯本一日電】據倫敦電訊、英國蘇格蘭中部、哈爾模卡大等煤坑夫二千名、因於十月卅九日要求勞務新工資、而一齊罷工

滿鐵總裁歸任

【新京】滿鐵小日山總裁

興銀間島支店人事

【新京】滿洲興銀間島支店於一日開業、伴此之人事異動如左

秘書役　亞山勇一郎
命間島支店、支配人

德潛艦大戰果

【柏林一日電】德軍當局關於德潛水艦之戰果、一日言明如次、

一、德潛水艦、十月中、擊沈反樞軸商船三十九隻、合計二十五萬七千噸更大破其他商船八隻、八隻之平均噸數、六千二百噸、大破總噸數達五萬噸、反樞軸軍蒙受之損害、達三十萬噸以上、

一、德潛水艦、更在九月十七日至九月中、於北大西洋有通商破壞戰之戰果、甚至七隻於十月中、在地中海擊沈七隻、其中十

一、德潛水艦更在該期間、至少大破反樞軸驅逐艦四隻、

一、以上之戰果德潛水艦、因對潛水艦戰、實行特殊裝備、對於反樞軸驅逐艦、證明已充分對抗矣、

鞍山地區代表決定
出席於礦工增產懇談會　南滿地區

【鞍山】出席於礦工增產南滿地區懇談會之鞍山地區代表、於一日決定捨岡昭和製鋼所理事外六氏、六日由午後二時於近江屋旅館、茲於以前舉行鞍山地區懇談會之結果、舉開審案起草委員會、其代表氏名如次、

山田慎治（同務總務長）
鮎川義介（同製鐵部長）
市川重三郎（滿洲久保田常務）
岡鍋實（滿洲神鋼總務部長）
奧村四郎（高坂鐵材常務）
大谷哲平（大谷重工業社長）
（昭和製鋼所總務部長）

大東亞簡訊

【南京】明年春季用國定教科書、定於本年十二月底將國定中小學教科書全部印成、但教科書定價方因紙價高漲、印書局擬請酌量提高云

【漢口】市警察局於十月二十三日起、至十一月六日止、舉行全市戶口總清查由該局員司編成十四組、每組率領戶籍警二人、分別清查云、

【北京】十月份上旬批發物價指數為二二四六、九八較上旬略增一、七其中米糧雜穀、布疋、金屬燃料、建築材料等數項指數均未變動云、

【天津】華北皮毛統制協會天津支部指定滿蒙殖產股份有限公司及王竹軒收買獸皮獸毛三井物產則專收買獸毛、

家庭醫學 花柳病

姚氏醫院院長　姚紀彬

四 花柳病梅毒菌的傳播

不潔的性交、當然是傳染花柳病梅毒菌最要的原因、因為生殖器具有接受花柳病梅毒菌侵合的環境、他的濕潤、他的溫度、都是有利於病菌、花柳病梅毒菌的傳染雖多是經過性交的媒介、但性交所得的花柳梅毒病、而且因以不過是一種生理的事實、所以應當認為花柳梅毒病亦是一種病症而不是一種罪惡。

不必有嚴重的心理、患花柳梅毒病者、所居住的房屋、雖有各種必需消毒的方法、亦不致傳染他人、可是要知道花柳梅毒病侵入人體的門戶、不僅是生殖器官、凡是紅潤柔滑的皮膚、或潰開的淺處及傷口、都能供給花柳病梅毒菌傳播的機會、日常用具要不是決對乾燥、多少有幾分的危險、衣服、食具手巾、都是極易傳染的媒介

但須經濕、具、雖然潮濕、如果經過六七個小時的時間梅毒病菌也就失去傳染的能力。

旅館中、不潔淨的被褥盆、非車中公用的茶杯面巾、都不能認為安全的東西、患花柳梅毒病者、尚空中吸嗽、並無考慮、因為梅毒病菌不致久就要死了、可是如果他對着朋友面吸嗽、那麼一剎梅毒病菌飛入對方的口中、就能使他遭受無限的痛苦。

家庭也是戰場

主婦們、你們知道吧！自東亞聖戰開始以來、因為科學發達的原因、前線和後方的區別、已逐漸減少、雖然是在後方、也和在前線相同一樣的有受到敵人砲火的危險、所以在後方的我們、雖然處在家庭裡、也不要有一刻的疏忽、時時要有『我們的家庭也是戰場』的戒心積極的向國家貢獻我們的責任、供獻我們的全力、使男同胞們沒有後顧之憂、可以專心一意的去努力國家工作、我們婦女不必離開家庭、去到社會上工作、也不必離開家庭、到前線上去戰爭、不是一樣也能盡到國民的任務嗎、可以說、男人們的戰場是社會、婦女們的戰場是家庭、所表現的地點雖然不同、所及的效力、對國家的供獻、卻是一般的主要、總而言之我們要認清自己的地位和處於國家的地位、不要以為留在家庭就是減輕自己為人的價值、要知道能負起家庭實任、那正是你盡了生而為人的一部分的使命呢！主婦們不要輕視吧！

從順與自重

所謂女子謹自重、固然我們女子要順從、要知順從有順從之道、如果人沒有判斷能力人家說一是一說二是二、味盲從決非順從之道、盲目服於威武勢、亦非順從之道。

孟子所謂『富貴不能淫、貧賤不能移、威武不能屈』就是自重的意思故所謂順從者、須受良心之驅使、服從真理、從事工作、才為上乘本乎良心的生活、自重實為必要不為卑賤之思想言行、而高尚之品德方能發生、人能自重、則遇惑無由而入侮辱事無隙可乘矣。

汽油

汽油、揮發性、就是它能變成氣體飛走、所以也叫揮發油、人類利用它的揮發性來洗衣服上的污染的地方、如你吃牛肉時、一不小心牛肉落在衣服上、衣服就被染髒了一塊、用汽油一擦、汽油起先是液體、擦到污漬上油就和牛肉的油污、化合一起了、等到汽油變飛走的時候、牛肉的油污、也同時被帶走了、用汽油擦衣服的污漬、就是利用這個原理。

美感的陶冶
音樂

大自然裏有極悅耳的聲音、也有極討厭的聲音、人類的聲音、音樂呢？就是把這大自然的悅耳聲音、經過一番整理、隨時可以由人來用樂器把它演奏出來、我們走到荒郊以嗅到花香、聽到鳥聲尤其是山谷裏、山鳥高啼、和諧的能得人神、非常動聽、我們有時會聽得人神、而陶醉在這種大自然的美妙音樂中、可是當音樂家演奏出來這種美妙時的候、我們立刻會感到置身山谷、聽山鳥亂啼、所以、大自然最能陶冶這種美感的、可是、音樂更集中這更有陶冶我們美感的功用。為了要使他它能達到陶冶美感的目的、我們必要訓練欣賞音樂、有一句俗語說『對牛彈琴』、意思是牛不懂聽音樂、我們對牛彈出了最好的曲子、他也聽不出、這也正好來比喻我們、如果不會欣賞音樂、也正和牛來聽音樂一樣、我們聽音樂的時候、不管它是鋼琴也好、二胡也好、提琴也好、獨奏或合奏、我們都要仔細聽這種聲音、譬如二胡獨奏粵曲、「空山鳥語」、如果拉奏二胡是一位技術很好的人、我們聽的結果、往往由入神而彷彿走入幽深山谷、那有群鳥亂啼、並有谷的音響、如此聽這是「二胡二泉映月」、眾聽戲曲中、往往使我們聽「夢想曲」的時候、我們聽前夢想着、彷彿自己在睡眠中作夢、悠然的欣賞音樂的人、如果不知欣賞、聽到粵曲「空山鳥語」、或西洋曲「夢想曲」的時候、他會覺得沒有趣味、似的感到枯燥乏味、因此、我們必要、當欣賞音樂時、要具體化你聽、到底是在聽演奏、請音樂老師說明一下、你聽起來、一定會特別感到興趣的。

結婚儀式終了時的新娘（插句）

小孩的發育與長成
母親須知

小孩的發育、在幼年時期的環境、對於他將來的發育是一致的、到道時期長大快而發育最顯、小孩的發育在青春期、但也有速緩、從個子的成長來說、男孩和女孩就成人、這時是沒有多大分別的、有一個有秩序和按發的時候、道時候、不是一個長期的、時間失去劫年的興趣和意識的時期、青年的可愛的態度卻還沒有發生、在道期中、身體漸漸長高、但小孩的身體、每個小孩都、適應着一種身高的標準、在道時期中、我們對於各部的長和體重的改變而各有不同的、當要小孩子的發育長大一、一個正則、一般的發育、即可以平衡、按照生長時期的時期、小孩的發育、便有一致的趨勢、大概有一個、遷延的發育時期的推後、在一大致、時者是有一般的發育、不過是有發達生變遷的趨向罷了。

新泰國的風景　客貨船繫纜於梅亞斯河畔的輻輳情形（由瓦特阿倫塔所見）

大興有獎儲蓄的搖獎方法改為更有興趣的方法了

儲蓄報國槍後急務　可充實金可保安家族的大興有獎儲蓄

◎大興有獎儲蓄的搖獎方法為順應儲戶各位的要望改為更有趣了

本年三月所改正的大興有獎儲蓄頭獎以下以至四獎的搖獎方法是先將兩千個號碼球放入轟獎機內而搖出頭一組的仲獎號碼再按此號碼依次加上兩千號成為第二組和以下各組的仲獎號碼了此種號碼固然能使儲戶各位利益均霑但每次仲獎號碼無大變化因缺乏興味茲為迎合儲戶各位之要望並為補此缺陷而更增加本儲蓄之興趣起見業經請得當局照准決定自十一月十日之開獎起將搖獎方法改正如左

◎搖獎方法改正之要點

以兩千號為一組先將第一組的頭獎以下以至四獎的仲獎號碼搖出來這與以往一樣並沒有變更但第二組以及以下各組的仲獎號碼則不採以往之方法計算另按組數別單獨搖獎（與第一組同樣）就是有多少個頭、貳、參、四獎即本儲蓄之證券號碼既然是從一、○○一號起始所以先將一、○○一號至三、○○○號之號碼球放入搖獎機裡混合攪拌後搖出第一組兩千份中之頭獎、貳獎、參獎、四獎再將第二組以下各組也與第一組同樣使用一、○○一號至三、○○○號之號碼球將每組之頭獎、貳獎、參獎、四獎、分別搖出如係第二組時可於其號上加上兩千如係第三組時可於其號上加上四、○○○依此類推每增一組便多加兩千號當爲各組之頭、貳、參、四獎號碼不難算出此次儲蓄將頭獎以下以至四獎加以改正所以特獎及末獎之方法仍與以往一樣並無變更

◎搖獎方法改正的特典

在搖兩千號一組的證券號碼中都能得仲頭、貳、參、四的獎金這雖然與以往相同但是每換一組則其仲獎號碼必然隨之變更所以說仲獎的號碼是富於普遍性和變化性是多麼興味津津的方法啊

有得獎樂趣的儲蓄　大興有獎儲蓄
達成十六億儲蓄

本　店　新京特別市大同大街二〇二
營業所　奉天・哈爾濱・吉林・齊齊哈爾・牡丹江・錦州・承德・安東・佳木斯・通化・營口・鞍山・四平・北安・海拉爾
出張所・全滿各地四百餘所
株式會社 大興公司

皮膚病靈藥
本劑「金冠藥水」係取自右有名之漢方秘方、費盡苦心研究、分讓生王劑、更加參種新發見之新發明植物而所製、只以少量之塗布、強力立即能浸透皮膚至深部細胞組織、直接驅下患根、殺菌作用、並能解除痒疼痛痛、使皮膚從根本治癒、故如火傷、凍傷、濕疹、皮膚病、以及凡百皮膚病、均能見效奏功

七角五分　一圓五角

本劑合資會社金冠堂
奉天大和區加茂町十番

金冠藥水
キンカン

本劑對於上記新病發生、可以自由注射、對於一期二期、在最短期間內即根本治癒、為可靠的一劑新製品、與同劑比較、奏效確實、六○六併用更可增強療效、神力驚人、一試便知

田邊商店株式會社　奉天・新京・哈爾濱

TBP

不足物資人工創造 新事業
特許發明品製權公開
新興人造品代用品之自力製產　秘訣傳授並賦與分地製造權

廢物增產
利用報國

利用地方之廢物業利依科學之原動創製戰時最缺而必需之新興商品民行於大規模企業適於小資本經營誠為唯一獨特有望之生利事業凡此特許發明品計分為三大種類

一、食料飲食品之化學合成
二、日用必需商品之新法創造
三、化學工藝品之就地生產附新興人造品代用品之自力製產

以上一併負責傳受並指導分地製造權發售正在進行中函索即寄說明書製造權印或名單並附郵票五十分索函不覆

奉天市大西關一段一○一
日滿應用化學興業社啓

新時書開始發售
康德十一年甲申時憲書 家寶書

兩冊合裝一本
定價四角
（全國各書店代售）
家家必備人人必讀農民之實用之指南針

官衙發行
滿洲圖書文具株式會社
奉天市大和區千代田通

勸募福福儲蓄
儲蓄為國家之主力

滿期領收額　每月繳納額

滿期領收額	一年滿期	二年滿期	三年滿期
壹百圓	八・二二	四・○六	二・六八
貳百圓	一六・四三	八・一二	五・三五
參百圓	二四・六五	一二・一八	八・○三
四百圓	三二・八六	一六・二四	一○・七一
五百圓	四一・○八	二○・三○	一三・三八
壹千圓	八二・一六	四○・六○	二六・七六
參千圓	二四六・四八	一二一・八○	八○・二八
五千圓	四一○・八○	二○三・○○	一三三・八○
壹萬圓	八二一・六○	四○六・○○	二六七・六○
拾萬圓	八二一六・○○	四○六○・○○	二六七六・○○

特點
一、對於存款之戶、倘有不時急用時、可融通其積存額之一部分
二、對於存款過十五個月之戶、倘有必要資金時、可特別融通其所希望額之一部

○現今為儲蓄之良機請為國家社會自身之計增強儲蓄吧！
○積極協力貯蓄報國之本旨如物資統制更行徹底進行時雖欲購物亦不可能
○請將餘款速存往銀行為既安全而且有利
○日本今年之儲蓄額為貳百七拾億圓
○滿洲今年之儲蓄目標為拾六億圓
○向銀行存款決對安全如向商號存款並不能為國
○為強國裕家首宜儲蓄

營業科目
各種存款　定期國債
各種放款　代收稅金
國內外匯兌
其他一般銀行業務

株式會社 興亞銀行
本店　奉天市大和區千代田通　電三一四八五三
支店　奉天、撫順、海城、大石橋、營口、遼陽、鞍山、田莊台、松樹、復州、蓋平、熊岳城、瓦房店、營口、千代田、大市場

奉天市瀋陽區一心街　電四一三五五三

展開豪壯機動戰
第一軍管區秋季演習盛況

【齊齊哈爾】在鐵嶺衛演之山口、展開豪壯之立體機動戰、第一軍管區秋季演習、在訓練學校長栃村中將統監、武井少校作戰指導之下、訓練學校教導團、軍士候補騎兵第三十九團爲主力、自動車學校飛行學校亦參加、動員近代兵器、三十日午後八時開始演習、以訓練學校軍士候補者隊爲主力、由于土校指揮之南軍、以「夕刻在檢閱附近集結中優勢之敵、邀擊其背後連絡」爲假想、在楡廟西北大高嶺子附近集結、一日午前七時先遣騎兵隊開始行動、主力於七時半開始行動、午前十時半南軍前衛於三道溝附近遭遇、展開壯烈前衛之肉搏戰、索敵主力、以挑決戰、北上中之南軍主力、亦於兩道河子南方、以訓練學校教導團爲主力、與索少將指揮之北軍相遭遇、南軍在航空部隊果敢低空爆擊支援之下、敢行壯烈之白兵突擊、午後四時、南北兩軍演習戰終了。

明治神宮國民鍊成會
三日全國各地一齊舉行

【東京二日電】決戰下國民鍊成祭典第十四回明治神宮國民鍊成大會、以『職域鍊成』爲大會標語、三日在全國各地一齊舉行之、全國大會、亦於開幕是日、帝都澁谷區外苑各地之大會、亦與全國各會場取同一步驟、而分別舉行大會、明治神宮外苑競技場、爲備三日至七日之兩大會、而於二日正午、完成會場一部設備、又三日午前一時至十一時五十分、由此會場向全國廣播無線體操及青年團一千名之力、於此時間、尤有小泉厚生大臣、廣播有關健民鍊成之激勵辭。

大東亞各國留學生參加

【東京二日電】將於本月七日在明治神宮外苑競技場舉開之神宮中央大會、今開適應決戰仰應實戰之代表的演技、蓋與例年不同、以新興味之『大東亞各地青年合同體操』……中國、滿洲國各四十名以及安南七名、爪哇二十四名、緬甸七名、泰國十名、菲律賓二十六名、婆羅州十名、馬來八名合計約百九十名多數出席。

警護鐵道殉職者 第二回招魂祭

警護鐵道殉職者之第二回招魂祭、一日在奉天鐵路總局中央鐵道警護學院舉行之、參列者遺族一同、在祭場、一齊奉納興亞之礎石、此礎石在新京黃龍公園朝日丘獻立、供出建築平和鐘樓之資材、各遺族對故人之功勞乃中職也待來者、頗使關係者深爲感激。

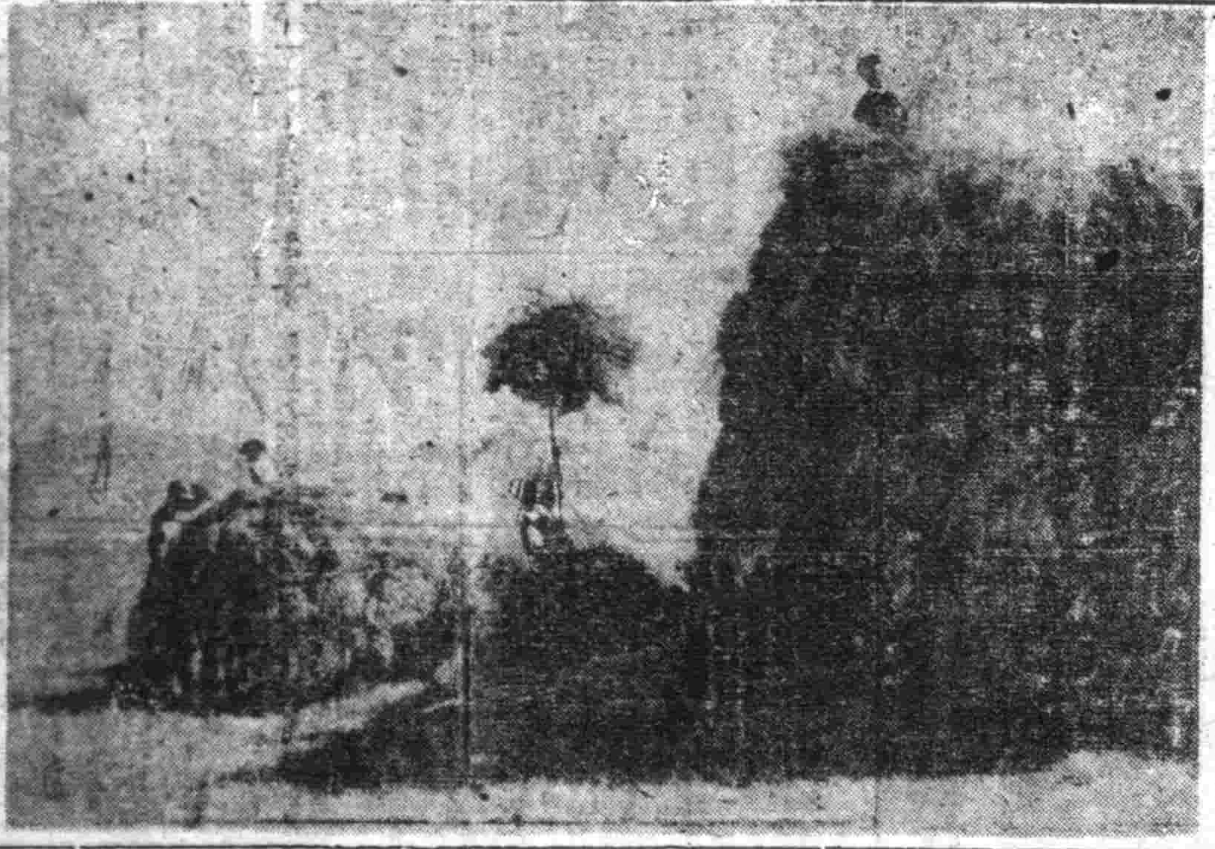

哥薩克青年在三河地方堆集乾草

大學出征學生
壯行式三日在京舉行

【新京】自學園赴決戰場青年學徒等、素假鍊之肉體與知能、獻給大君之學徒出陣之日、決定爲十二月一日光榮之學徒等、堅持擊滅而後已之烈烈鬥志、充溢愛國之精神、待望出陣之日文教部爲壯此等管下各大學出陣學徒之行於菊花盛開之十一月三日明治佳節、於新京南嶺綜合運動場、舉行盛大壯行式、當日由建國新京法政、畜產獸醫、工業以下各大學並中央師道訓練所等在京出陣學徒〇〇名、及在新京中等學校以上、全男女學生並關係教職員約一萬五千名參加、武部總務長官、三宅協和會中央本部長、盧文教部大臣、田中次長、以下關係者多數列席、午後一時身著防空服裝之在學學徒、式場整列、武部總務長官、三宅協和會中央本部長、盧文教部大臣等入場後、出陣學徒、由式場北入口（動物園側）以建大爲先頭分列行進而入場、定刻午后二時五分開始壯行式、國民儀禮、齊唱日滿兩國歌、田中文教部次長捧讀宣戰之大詔、盧文教部大臣致辭、武部總務長官、三宅協和會中央本部長致辭後、在滿學徒代表、滿系學徒代表之壯行辭、對此有出陣學徒之代表答詞、一同於軍樂隊吹奏裡、齊唱征滿歌、由盧大臣發聲、三呼天皇陛下萬歲、由武部總務長官發聲、三呼皇帝陛下萬歲萬歲萬歲、於是終了壯行式之典、又於當日於式場中遙壯行式之實況行廣播、奉天哈爾濱佳木斯等各文教部、要望一般市民亦於同日同時刻、舉行壯行式、多數參列、激勵學徒。

確立市民生活 放送配給新聞

【新京】以國都市民之必勝生活運動之一起、出現之所謂「廣播新聞」、乃以廣播戰時體制、即應新聞紙面減少、由電波向市民傳達、市公署、協和會首都本部、首警、專賣署等之配給告示事項者也、每日由午後六時廿五分至五十分間、『家庭時間』之後……

女子開拓團訓練生 視察新京竣事來奉

【新京】濱江省五常縣、女子開拓訓練所生三十八名、明春三月卒業後即在南滿地方組織、一日晨來京由開拓總局致辭、市內參觀之一日…於東本願寺、一同聽取…住職之訓話、…拓女性體驗由總局主辦之座談會、乘午後三時半之列車赴奉天。

九國條約會議（十一月三日）

美英之傀儡、國一國、乃慫恿蔣介石、從事聯合援助之工作、以期以美國爲主、使英美法荷……於布魯塞爾開九國條約會議、於該會議席上、英美等……其反日動向、益形顯明、但因日本、拒絕參加、致彼等大失所望……

蒙民贈牛與日本產業戰士

【興安】一日迎多年之宿望、興安四省打成一片興安總省之創立、興安蒙古民族、邁進新生蒙地之建設、由充溢喜悅之蒙古民族中、特蒙古特有之美味食肉、贈與日本產業戰士、現正進行計劃中、總省當局、亦對此加以協力、此食用肉、以蒙古牛爲主體、綿羊及山羊等共約一千頭……

滿洲商工公會中央會
發會式已在新京隆重舉行

【新京】十月廿八日成立之滿洲商工公會中央會、於新京大和旅館、舉行發會式、張國務總理（王統計處長代理）笠原總務廳長、阮經濟部大臣、閻司法部大臣、盧文教部大臣、及其他各部次長以下關係官、會員即全滿商工公會五十四、代表者、事業統制組合、及事業統制組合會、並經濟部指定團體代表者、中央會會長、平島副會長以下各理事等二百餘名出席、行國民儀禮後、有中央會理事之開式之辭、次有中央會設立委員長之經過報告（生松商務司長代理）韓會長平島理事長之致辭、其次有張國務總理（王統計處長代理）笠原總務廳長、三宅協和會中央本部長、阮經濟部大臣等之祝辭午後五時閉會。

韓會長致辭要旨

【新京】滿洲商工公會中央會發會式之韓會長致辭（要旨）如次、商工公會、基於康德四年十二月發布之商工公會法而設立、今日其數已達百四十四之多、其活動亦逐年擴大強化、對我國產業經濟之發展、有甚大貢獻、然以中國事變爲契機、國家之統制經濟大見強化、更大東亞戰爭勃發同時、舉凡有國力、結集於戰力增強之一點、結果商工經濟之運營、必然的沿此線而再編成者也、今有鑑及此、故改正商工公會法、使商工公會之性格明確、使其爲國家之商工經濟協力機關、而爲此設立商工公會中央會、其會員包括地方商工公會以下事業統制組合等、並經濟部大臣之指定之統制機關、於其有機的連繫之下、協力國家戰時統制經濟之圓滑遂行……

完璧的防空陣（五）

文與畫　張正年

關於集市民總力之防空演習、……

觀象台創立十週年
紀念典禮在京盛大舉行

……紀念式典、張國務總理（代理）……

觀象台事業之沿革

【新京】大東亞決戰下負有最大使命之我國觀象事業、……

紀念式典情形

確立勞務決戰體制
刷新機構發揮所望
關尾民生部次長談話

【新京】滿洲勞務興國會、爲確立勞務、決戰體制、茲見滿洲勞務興國會自興的開所、……

完成夏季煤增產使命
鶴岡煤鑛石頭採炭所樹殊勳

【佳木斯】鶴岡煤礦石頭採炭所（鑛大場）於七八兩月間……

全國學校教職員獻機
獻納式定本月中旬舉行

【新京】滿系國民之熱誠、對國軍的航空獻機之熱納自本年起已達〇架、而今更決心以全滿公私立大學高等中初等學校教職員與學生生徒赤誠之三架已於一日午前十時、在軍事部大臣室……獻納、又其獻納式、當於本月中旬、在國都飛行場、由軍事部代表、及獻納者團體多數參列、盛大舉行。

有獎定期存款 決戰完勝紀念

【新京】國民儲蓄中央實踐委員會事務局、過去實施之有獎定期存款、收成大效果、此次創辦決戰完勝紀念有獎定期存款、由十一月二十五日止、一個月間、動員全滿金融機關實施……

一、參加條件
二、利率
三、辦理期間　十一月二十五日起至十二月二十五日止。
四、抽籤
五、獎勵金
六、發異
七、獎金支付
八、解約

發揮出荷報國精神
各地農民自興奮起

【海倫古河特派員電】……

南滿地區 鑛工增產協議會 提出議案已決定

【鞍山】……

奉天・鞍山・遼陽・各市金庫事務取扱
奉天商工銀行

秋季臨時 奉天賽馬
十一月 一日（月）三日（水）五日（金）六日（土）七日（日）
奉天賽馬場

懸賞尋人

聲明

募集自動車運轉手

職員募集

鑛工廳全部至急出讓

膜脹雙消散

日滿人適用旅館
東亞大旅社
電話（三）五六八四番

歡迎主顧 大連 中央旅館 優待團体
大連驛西鄰・電話二三八七九

奉天省內勤奉隊衛生長募集

專治小兒氣卵
（藥名）延春補天膏
明遠堂藥房發行

能莫爾病
贈送樣本

全國各藥店均皆代售
調經安坤丸
總售 鶴春藥店

務求出荷徹底

教化團體下鄉講演

【遼陽】縣公署近日組成之勤勞協和教化講演會、係期達成糧谷之強化及貫徹出荷之完成、使縣民必須有徹底之認識及覺悟、故除方面縣長國民教化委員會之主催、而設派遣各團體講演班、赴縣內各村、以村公所所在地為中心、實施講演、由宗教及教化之立場說明其重大性之使命、其講演日程如下、

第一班＝講演地為興隆、鐵岡、公家、前甸、由十一月一日起至六日止、講師為道德會陳祿雲、劉淑秀二氏、事務連絡員趙景萬

第二班＝講演地為寨鵬、關山、荒鶴、穆家村、由十一月一日至六日止、講師為道德會唐樹棠、關家霖二氏、事務連絡為甄自書

第三班＝講演地為張甸、甲邦、東社、古家村、由十一月一日至六日止、講師為佛教會修道、孫喜二氏、事務連絡為常萬書

第四班＝講演地為塔峪、毋七、馬鄉村、講師為理教會濟周、佛教會彩勝二氏、由十一月一日至六日止、事務連絡員孫純禹

第五班＝講演地為鄰鎮、海濱、閣老、高官村、由十一月一日至六日止、講師為大主教王錫東、佛教會修德二氏事務連絡、張鳳翔、

當局、為期地方治安確保計、就將於十月廿九日起、在張台村、成立治安搜查班、由劉司法主任、率同長警六名、每日在村境內、土崗子、八棵樹、大三界 各區屯一帶、大事搜查、務將該屯內、近日發生之竊盜案數起、盡數偵清、以肅匪患、而維治安、其勤政愛民、可謂無微不至矣、

實施治安搜查

【遼陽】縣下沙嶺驛、警察

十一年度房租通帳

提出經濟科受證明

【撫順】市經濟科對本市之家屋所有者憑將市公署制定之康德十一年度用房租（住宅通帳）通帳於十一月三十日以內、向市公署經濟科提出以受證明、該通帳之使用者萬無遺漏、倘有違反以上事項者、依據時房租統制法第十五條處罰之、其事項及區別日期如下

一房租通帳於市公署經濟科及各區代辦所以實費（一冊五分）頒布之

二市公署係員於下列日程內出張辦理、該項事務、希市民利用之為要、

傷痍軍人再起奉公

本月實施強調週間

【錦州】當此大東亞戰爭步入最後階段之際、滿洲傷病軍人會為期鍊成傷病軍人奉公演時、聽衆之招集、村屯長須負全責、與出荷無關、得將多數參加、食事之佈置、由當地之校長或分校主任辦理之、

十一月八日講師全體於遼西傷病軍人再起奉公之道、及使五百萬省民對傷病軍人為國之勞苦之徹底認識、省支部於此周間內招集全員實行之精神而徹增強後之職場奉公、是以由協和會、及日本大使館、滿洲軍援、國婦等援之下、由十一月起施一週間、無開傷病軍人再起奉公強調週間、於此周間內、本省傷病軍人支部於此週間內特行展開盛大行事、以期昂揚訓示及參拜忠靈塔與神社、新鍊武運長久、而鍊成敬神愛國之精神、並因擊滅美英之覺悟、向大東亞共榮圈建設上、起軍民一體精神、於此周間內除鍊成事項外復有傷病軍人自體之鍊成、事項茲列下、

一、於本週間內、須親身實踐再起奉公行事一次以上

二、按無線電收音器建國體操、

三、出勤須於規定時刻三十分前

四、歸途徵驅西俱以內時則須徒步運動

五、嚴守郵便通達之事項

六、親切愛護病床之會員

尉問雞寧勤奉隊

組成慰問隊昨已出發

【錦州】省公署為慰問東滿雞寧供出之勤勞戰士之精神與慰安其遠離家鄉之憾、特別組織錦州省東滿雞寧勤勞戰士慰問班前赴雞寧慰問、省公署方面有勤員科長任班長朱春林官、張文教科長、市川股長、及焦醫官、各市縣旗預定派遣日滿系官吏各一名、計二十名、攜帶慰問品藝大量之紙煙、慰問品、慰問文、慰問畫及各市縣旗長之慰問文等多數、該班已於昨日午後十一時五十分列車首途赴雞寧、預定在雞寧慰問三日在十一月四日歸錦

【撫順】市當局雖三令五申的對各配給店嚴加注意、但奸商利徒仍不覺悟、其所配給之方法不按上方之指定、對於領憑之人們、向分上下之別、相熟識者、總有領好煙之資格並可冤人室 私與商 磅而多領、不相識者不得買好煙、或竟有因買不着紙煙而發生口角者此非市內各配給店皆如此、惟錦州常影院之對過每日早晨擁擠之人、並非過多但該店經理、竟按步就班配給同時尋找機會須買煙者故意口角以圖時間延長、然後藏門私賣、如此之情形、當局曾有取締、但彼仍不自覺、此實人間之敗類、社會之害虫也、不知此類之奸商究竟作何異想而不念吸煙統制之經營以身試法、其可恨之情筆不及述、要望該店從速覺醒、以免長此以往、身為正犯、屆時悔不及也

◇宗化區、工業區、於十一月十五日、在工業區事務所、

◇五老區、於十一月十六日、在五老區事務所

◇古城區、於十一月十七日、在古城區事務所

◇搭連區、雅鄰區、於十一月十八日、在搭連區事務所

◇千金區、於十一月十九日、在千金區事務所

◇同仁區、於十一月廿二日、在同仁區事務所

◇樂仁區、於十一月廿三日、在樂仁區事務所

◇居仁區、於十一月廿四日、在居仁區事務所

◇安仁區、於十一月廿五日、在安仁區事務所

◇滿州鐵地域及其他各市區、於十一月廿六日、至同卅日、在市公署經濟科、

赴日視察

王代表歸來

【遼陽】為資借鏡戰時下親邦內地之防衛體制、曩者由中央協和義勇奉公隊幹部訓練處、招集全滿各省市縣滿系幹部、一行三十六名赴日作視察之行、我市由協和區隊副隊長王春峻氏參加、日期由十月五日至二十三日、共十九日間、刻已收獲優秀之成果、滿載歸來、已於日昨午后一時、假市本部開催報告會、而將此次視察之心得、發揮無遺、並希廣通一般鄰組、做法親邦高度完璧之防衛体制、以作成我國防衛上之參考取法、約亘二時許之侃侃宏論、聽者無不勸容、想此次之報告會、實有莫大之裨益

防疫用完蓆子

按投標制向市民賣出

【撫順】市用度股關於以前防疫用之蓆子現已使用完了而向市民賣出、希望購買者、按下列要項、實施投標制度賣出、

一、品名及數量、蓆子一五二〇枚、

二、投標方法、一般競爭投標、

三、投標日期、康德十年十一月五日午前十時、

四、投標地址、撫順市公署總務科用度股、

五、見物及說明、康德十年十一月一日午前十時於撫順市公署總務科用度股、

開美術展覽會

向愛好者募集作品

【撫順】市公署撫順協和會 文聯盟協和會市本部三者之共同主催、於十二月三、四、五日之三日間、在市內東七條通在滿國民學校、開催第二回撫順市美術展覽會、希望一般愛好者、提出作品應募、該募集要項列下、

一、作品之種別

繪畫部第一部（國畫）、第二部（油繪、水彩畫、版畫等）

雕塑部、書道部、法書、臨帖、隨意、

寫眞部、對未發表者之作品、但限、自己創作者、

二、出品之作品、繪畫部第一部、與書道部隨意

繪畫部第二部為六號、寫眞部限六寸以上

三、出品者資格、限撫順市內定住者

四、搬入受付日期、於十一月卅日午前十時起至午后六時三日間

五、搬入場所、東七條通在滿國民學校講堂

對以上各項級有不明瞭時向市公署社會股詢問可也

全國儲蓄會結成狀況

【新京】政府為普及國民儲蓄增强之核心 國民儲蓄會、自今春以來、致力於會結成之促進、講求各種施策、九月末至今會數、已達五萬五千九百五十八處、較前月增加千四百八十處、而職域職業兩儲蓄會、亦順利結成、但各地域儲蓄會之結成率甚低迷、因之要望（協和會鄰保組織之協力、新京特別市曾定九月為國民儲蓄增强月間、致力儲蓄會之結成、結果、職場、職業兩儲蓄會、全部結成、各地域儲蓄會為百分八十之結成率、各省儲蓄會結成狀況如次、

（單位千圓）

會數		會員數	增加目標額
新京	七、四〇七	一七〇、六九〇	一七、五〇二
奉天	一二、七九〇	六四七、三三五	四七、一三八
四平	二、九九四	三三、一二〇	二、六〇三
吉林	四、三〇五	八八、九九一	四、二八五
龍江	三、二五五	八三、七五三	四、三三三
北安	一、四三四	五五、一三八	二、九一三
濱江	八、五三六	三四九、八三二	一八、三三四
牡丹江	一、八三五	六六、九三三	五、一五一
東安	九〇〇	一五、二七二	一、二七一
熱河	一、二三二	六七、七五七	一、六七〇
錦州	一、三〇五	六二、九〇五	二、七五〇
安東	一、九二一	九八、〇六四	五、〇三〇
通化	九二〇	三一、二七七	一、五九二
間島	一、三三一	二七、一九五	一、二〇〇
三江	二、二六三	四七、八四〇	五、一六二
黑河	八四九	一三、五一五	九〇六
興安	二、一八八	四五、二三八	二、六六九
計	五五、九五八	一、九三三、〇三五	一三四、二八一

致力於儲蓄增產

教化團體實施三大運動

【撫順】縣公署組成國民教化連絡會以還、邁開本格之步調、派遣勇荷增產之講演、赴各街村實施講演以強化槍後國民之思想、並順應決戰之要請、曰擬實施國民教化三大運動、其三大運動事項如左、

一、增產運動

（1）增產運動係各團体發揮最高度固有教化機能、協力國策、教化農民礦工業勞者及一般國民、對增產之必要並增產之實踐

（2）勤勞奉仕為各團体自体增產之協力、對會員並信徒等、實踐各種勤勞奉仕之同時、對一般國民徹底、宣化、以圖勤勞精神普及之徹底、

（3）產業戰士慰問、為慰問產業戰士實施各種宣撫並慰問之件

（4）金屬獻納運動為圖戰爭之完遂、對最必要之金屬獻納運動、率先實施該運動之同時、對一般國民亦強調獻納一大金屬獻納運動、

二、儲蓄運動

於各團体儲蓄運動協力之同時、徹底展開普及國民儲蓄運動、

三、識字運動

（1）利用各團体以往之施設或附設民衆講習所、強力展開識字運動、

（3）為徹底認識識字之必要性、對一般文盲、實施識字宣傳、

開經濟委員會

强化統制徹底配給

【遼陽】為糧谷配給之種種磋商、於日昨在市署學開經濟委員會、由關係各首腦出席下、約亘二小時許協議、想今后於配給、必有樂觀、而謀使市民配給上、益趨圓滑、對此市民頗為翹首渴望、而於食安定上、食糧問上、當能圓滿矣、

農民協力

出荷成績奇佳

【興城】縣為錦州省之生產縣分、過去、雖無留下鋪人之治、續、與可活 躍之成果然而卻永保持着他、那不減之榮譽、本年度、之出荷糧、雖因春初始耕時、因襲天候關係不符得利、然而由於農民之一番苦鬪竟然克服天然、自此深秋之穀登場時餘、亦大舉勝利之旗幟、並高奏出糧成功凱歌、自上月十二開場、農民出糧狀況、非常勇躍、當此之際更有全縣各屯鄉年生、及勤勞義勇奉公隊於縣全盤總力協助增產途上亦大揮其力、各鄉身手活躍於交易場上、

大東亞圈交通前瞻

・下・

三井高陽 光林 證

如以上所述。我國立於[illegible]有利條件下之指導者地位。既負此大東亞圈交通之指導。其前途非但遠大。尤須任起交通部門之非常責任也。故對於圈內居住民族指導上。亦必須先以交通之整理做起。是乃刻不容緩之事。

次者對遂行文化工作與經濟工作。第一前提。亦在於交通（含通信事業）。即由宣撫時代移向教化時代。一體化而言。文化工作。亦莫過於物與意志的交流。又於經濟上。結成圓攀之共存共榮。於今日廣域的發達上作戰行動中。亦徹底的要求其有無相通。以資交流。

然倘欲附一言者。即大東亞成立之際仍欲返回戰前自由主義時代之狀態。且此思想不惟謬誤之至。實亦認識之不足也我國倘如與此相同。對於交通。亦將欲返回曩者横暴之歐美交通營利論休時。則對此廣域交通之改善絕無希望。且於大東亞圈建設大業完遂上。亦將招來莫大之障碍也。

如前所述。勵行一元化之交通行政。握此圈內交通通信之指導。第一須向圈內各部之共榮目標前進。本其指導大方針。勿使少有變更。是為至要。

於國內各部國家。謂為運行所保有之鐵道輸能發行其國之國內利益即其運行。即勿須再考慮也。至於航空靈與船舶之運行亦然。皆須舉一切。而向共榮圈建設之目標發展。

然右者所謂運行海陸空之交通機關。無論如何。得以日本所指導之運行企劃為前提。總得一掃從來『不蒙爭即無發展』之謬思想。

從來對於戰爭之觀點。前線將兵。負戰鬪之實。後方僅供與軍費。即為了事。須知今日所謂的總力戰時代。與彼完全相反。無陣頭與後方之別。凡擧所有。而獻於戰爭也。

於戰時所公布之法令綱要等。於戰後即應之不顧。恢復戰前態勢。凡作此想者。可謂仍未脫離昔者戰爭之觀念。須知此次的『戰時』。絕為戰後永久的施設政策之基礎。是不能諱言。

當然屬於急需之施設巧遲莫右拙速但拙速所建之制度與機關於和平克服後。則可依其講想所强行之制度與機關。以基準大東亞圈成立後之施設機關。如斯觀之。自吾人日常生活始。至國家經論止。於擧總力而邁向大東亞圈成立之途安可不反省痛改現在之時局乎。

尤須考核者。交通之調整。如流通貨物一時變法之調整也。否等既為大東亞之建設之一員。宜急早反省負起建設之重擔一二元化之交通行政。其所為緊急問題者。實為結成大東亞圈初步之礎石也。有此即了解不。

秋夜吟 依傳

用書島大人韵秋風時聽聽。秋氣日沉沉。庭飛黃葉下。欄破半天參。砧聲急高閣。覺眠傍水湄。悠悠作所事。遊子發哀吟。幾番傷我心。哭墻下。天沉諸故友。回首感人琴。朔氣傳邊雁。清寒冷黑黔。孤衾自轉轉。感慨抑何深。曉我學無用。衣食難自任。十年入世夢。潦倒到如今。

其二

靜夜孤燈下。殘時覺漏長。久客鄉書斷。更深蟲韻揚。月光照滿地。白色疑為霜。伊人遙不見。各在天一方。夢入松江水。水冷客心傷。塞鴻宵寄語。庭柯葉葉黃。遐思天欲曙。朝氣透衣裳。

獨酌半相疏。故里久無書。明月上窗來。蕭淚益沾襟。

『虛年』

宋時官界一弊

後世年表難編

士大夫年齡。大都不準確。增減之際。各有用意焉。不增不減者。謂之實年。亦稱實年者。增減者謂之官年。虛年也。至宋時竟見於官家文書者。不一而足。如李信甫雖春秋過七十。而官年損其五。齊慶胄實年七十。而官年六十七。章騶六十八而官年增其三。秦埔實年六十五。而官年已逾七十。見曹甫名姿氣而年齡或增減。是父祖先輩之以詐其也。形諸制書播告中外。是為欺也。琉寇萊公不肯減年贈擧。為士林所重。元明以下。猶有此風。此近代人名生卒表之所以難編也。

・論罵人・

媽媽罵兒子的時候。常會說。『我罵你。是要你好別的野孩子。我才不管哩』！可見罵人不一定是聲意甚且帶有『教導』『訓誨』『要你好』的意味呢。雖然。破口的大罵。上及祖宗三代。似乎很難有好意在內。不過育罵。終還把你不當看待。與完全看你不起連罵都不屑。因此。罵人。多少是有着好意在內。

魯迅先生死了時。大家都同聲哀悼過。而對他不無微辭者。只在他『罵人』一點。按照我上面所說『一點。實在是不能責他這一點。

得魯迅。也不懂得『罵人』。何況魯迅的罵人更於上說不同。他的罵。不在個人不揭發人。的陰私不或攀的私事。他是針對了封建的黑暗勢力。吃人的禮教。僵屍還魂的假道德。加以痛罵。他的罵人在於社會制度。不在個人恩怨。那麼。他嚴罵痛快淋漓。尖利潑辣。態驅得他的嫉如惡仇有時候他也指明了那陳源博士。梁實秋教授之類。那只是把他們當作社會上某種類型人物罵的。個個人無關。社會原是人的集合。說社會

不免及到人。於是某些自已有痼陰病的人。碰上了以為是專門罵他。大為畫怒。那又怎能怪得魯迅呢！他的罵是掃蕩了黑暗勢力。作了建設光明的清道夫工作。是為罵人之最上乘者。

我贊成罵人。尤其贊成上乘的罵人。也愛罵人的人。

不過。拾誦生事的罵人專罵私仇的罵人。甚至假名敵財。對於大家敬愛的人故意出來謾辭以為標新立異。或更可借此風頭則非罵人正路。下在我贊成之列。茲不論。

「春申」考

典金

上海。這世界的都會。東方的巴黎。『冒險家』的樂園（註一）她有過二千多年的歷史。而今是新生了！她受了整百年桎梏。如今一朝解脫。還她自由。我們將如何池為她慶幸。為她祝福着前程！為試寫這一篇『春申地名考』。作為她今後的紀念。

她除了因蘇州河（吳淞江）而有的別名『申江』與『歇浦』的別號亦叫『春申江』與『黃歇浦』的簡稱。一道自南而北的大江——『黃浦』『春申君』是戰國時期相黃歇的封號。『申江』據說是

[illegible]

美國野心所在

覬英繼產

英美兩國之同盟。早已成為問題。治至最近議局有所發表以後。其更趨本加厲。而英美兩國對法國殖民地之處置問題。及最近發生對立。最近又發生秩治大利利佑題問題。以及英內長英之利害等問題。

[illegible]

關東州地區象棋比賽大會

謝兆興 紅

李壽山 黑

第二局 第三回預選

相五退七	車五進二	帥五平四	車五退五
車四進二	砲五平六	車一進一	車三進五
車二平六	車三退二	砲二退一	車三平六
砲二平四	車六平一	砲四平五	車一平六
帥四平五	砲六平一	李勝	

（結局如圖）

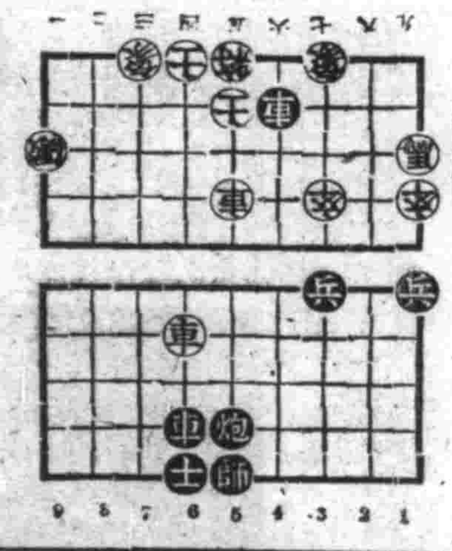

華商草帽邊新用途

非常時期有非常的應物。由那些非常時期的應物看來。是見在非常時期。有許多物品未能盡其用。而我們要暫了建適了的的東西實在不少。草帽是在山東一帶農民的副業品。行銷歐美。為數頗鉅。自從對歐美的航運斷絕以後。這一宗的物產便沒有了出路。可是在『窮則變。變則通』的原則之下。被拘塞了的東西。終於會找到了它自己的出路。在今年夏季的上海市場上發現了大量的草帽邊在市肆。街頭巷尾。無常普遍。

原來草帽邊這東西的用途。現在已不限於製造草帽了。有些心靈手巧的人。能把它編成婦女用手提包。而且能編出各種不同的美麗的花樣和各種顏色的大大小小的編織袋。可以任自己動手編製。不必假手匠工。每一個編好了的草提包。頂便宜不過兩藥港白而底的。價錢較貴。顏色帶黃而未經漂白的較便宜。每一張草帽邊可以編製大型。的提包一個或小型的兩個。雖然不是供一個夏天之用。但是比之革製的。布製的到底便宜多。

草帽邊的才能包不過是非常時期的應物之又一種。此外可供利用而尚未出現的東西正多着。

國際小戲場 南市場 演期 十一月一日起四日止 薄命佳人 滿洲映畫協會出品 李華麗主演 加演滿映新聞

電話二一六二一 下期新片 她的境遇

光陸 演期 一日至三日 中聯公司偉大巨片 恨不相逢未嫁時 下期 注意佳片

亞洲 演期 三日至四日 滿映出品偉大巨片 黑臉賊 下期 她的境遇

天樂 演期 一日至三日 上海出品偉大巨片 風流寃魂 下期 注意佳片

天光 演期 一日至四日 中聯公司最新巨片 周曼華主演 上集 金粉世家 下集 金粉世家

雲閣 演期 一日至三日 中聯公司偉大名片 李麗華主演 千里眼 下期 學府風光

光明 演出 一日至四日 新華影業公司 中央舊劇團 下期 桃李爭春

金城 演期 一日至四日 中聯公司偉大巨片 顧蘭君主演 千金怨 下期 一代紅伶

虎骨花蛇露 老福順堂

募集 請入男子事務員若干名、滿藥學校卒業、有同等學力並通曉日語者、希望者親筆履歷書一份來社面談 奉天市朝日區東亞街五段一九滿洲大信洋行奉天支店

救心 能使心臟胸胃之抗病精力強增強解除 特種動物精要之特效藥 朝夕一粒

您現在是患着很厲害的咳嗽嗎 您現在是患着很急促的喘息嗎 請您快服此藥吧

三蝠牌止咳藥片 全國藥房均有代售 滿洲製藥株式會社

治尿寶 適合東亞人體質 獨具殺菌之靈驗 治淋特效

淋病何以最難治療？何以痊癒後容易復發？何以似愈不愈，效果不確？何以服普通藥物，終難斷根？蓋因東亞人體質，較之洋人略有不同，故同類藥物，對於同樣病症，若成分略有增減，而其化學作用，顯然不同，往往不能誠絕頑强之淋菌也。按一般淋藥，徒實功效益靖，究其神效者，仍屬寥寥無幾！

★治尿寶係出於一般淋藥之後，適合國人體質，服用簡便，得試驗者，年年激增，此則由於殺菌作用靈驗故也。大約患者服後三一五日內，均有良效可見，既於不傷腸胃，永不再犯，尤為本品之特色。
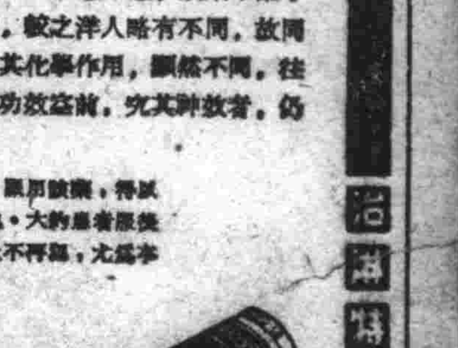
股份有限公司 滿洲柳韓公司 奉天浪速通五段九六號 聯行：京城・大連・天津・北京 包裝：24片 (各地藥房均有售)